



ΕΥΡΩΠΑΪΚΟ ΓΕΩΡΓΙΚΟ ΤΑΜΕΙΟ ΑΓΡΟΤΙΚΗΣ ΑΝΑΠΤΥΞΗΣ
Η Ευρώπη επενδύει στις αγροτικές περιοχές

Δικαιούχος: Δήμος Εμμανουήλ Παππά

Ταχ. Διεύθυνση: Χρυσό Σερρών

Ταχ. Κώδικας: 62046

Πληροφορίες: Μήτρακας Χρήστος

Τηλέφωνο: 2321352644

Fax: 2321352648

E-mail: texnep@0670.syzefxis.gov.gr

Πόλη: Χρυσό Σερρών

Ημερομηνία: 31/10/2018

Αρ. Πρωτ.: 7397

Προς: Αναπτυξιακή Εταιρεία
Σερρών Αναπτυξιακή Ανώνυμη
Εταιρεία ΟΤΑ (ΑΝΕΣΕΡ Α.Ε.
ΟΤΑ)

Μεραρχίας 67, 62125, Σέρρες

ΑΙΤΗΣΗ ΣΤΗΡΙΞΗΣ

ΣΤΟ ΠΡΟΓΡΑΜΜΑ ΑΓΡΟΤΙΚΗΣ ΑΝΑΠΤΥΞΗΣ 2014-2020

**ΜΕΤΡΟ 19: «ΤΟΠΙΚΗ ΑΝΑΠΤΥΞΗ ΜΕ ΠΡΩΤΟΒΟΥΛΙΑ ΤΟΠΙΚΩΝ ΚΟΙΝΟΤΗΤΩΝ
CLLD/LEADER» ΠΑΑ 2014-2020**

**ΥΠΟΜΕΤΡΟ 19.2: «ΣΤΗΡΙΞΗ ΥΛΟΠΟΙΗΣΗΣ ΔΡΑΣΕΩΝ ΤΩΝ ΣΤΡΑΤΗΓΙΚΩΝ ΤΟΠΙΚΗΣ
ΑΝΑΠΤΥΞΗΣ ΜΕ ΠΡΩΤΟΒΟΥΛΙΑ ΤΟΠΙΚΩΝ ΚΟΙΝΟΤΗΤΩΝ (CLLD/LEADER)»**

ΔΡΑΣΗ 19.2.4: «ΒΑΣΙΚΕΣ ΥΠΗΡΕΣΙΕΣ & ΑΝΑΠΛΑΣΗ ΧΩΡΙΩΝ ΣΕ ΑΓΡΟΤΙΚΕΣ ΠΕΡΙΟΧΕΣ»

**ΥΠΟΔΡΑΣΗ 19.2.4.3: «ΣΤΗΡΙΞΗ ΓΙΑ ΕΠΕΝΔΥΣΕΙΣ ΓΙΑ ΔΗΜΟΣΙΑ ΧΡΗΣΗ ΣΕ ΥΠΗΡΕΣΙΕΣ ΚΑΙ
ΥΠΟΔΟΜΕΣ ΑΝΑΨΥΧΗΣ, ΑΝΑΠΛΑΣΗΣ ΧΩΡΩΝ ΕΝΤΟΣ ΟΙΚΙΣΜΩΝ, ΤΟΥΡΙΣΤΙΚΕΣ
ΠΛΗΡΟΦΟΡΙΕΣ ΚΑΙ ΤΟΥΡΙΣΤΙΚΕΣ ΥΠΟΔΟΜΕΣ ΜΙΚΡΗΣ ΚΛΙΜΑΚΑΣ»**

Σε συνέχεια της με αρ. πρωτ. 0186/20-04-2018 πρόσκλησης, με Κωδικό ΟΠΣΑΑ:19.2.4.3_1/M2641520 της Ομάδας Τοπικής Δράσης (Ο.Τ.Δ.) Αναπτυξιακή Εταιρεία Σερρών Αναπτυξιακή Ανώνυμη Εταιρεία Ο.Τ.Α. για την υποβολή αιτήσεων στήριξης στο πλαίσιο του Μέτρου 19 «Τοπική Ανάπτυξη με πρωτοβουλία τοπικών κοινοτήτων CLLD/LEADER», Υπομέτρο 19.2 «Στήριξη υλοποίησης δράσεων των στρατηγικών τοπικής ανάπτυξης με πρωτοβουλία τοπικών κοινοτήτων (CLLD/LEADER)», Δράση: 19.2.4 «Βασικές υπηρεσίες & ανάπλαση χωριών σε αγροτικές περιοχές», Υποδράση: 19.2.4.3 «Στήριξη για επενδύσεις για δημόσια χρήση σε υπηρεσίες και υποδομές αναψυχής, ανάπλασης χώρων εντός οικισμών, τουριστικές πληροφορίες και τουριστικές υποδομές μικρής κλίμακας» του Π.Α.Α. 2014-2020, το οποίο συγχρηματοδοτείται από το Ευρωπαϊκό Γεωργικό Ταμείο Αγροτικής Ανάπτυξης, **υποβάλλουμε πρόταση για τη χρηματοδότηση της πράξης με τίτλο: «Ανάπλαση Πλατείας Τ.Κ. Χρυσού», κωδικό ΟΠΣΑΑ 0011054245 και συνολικού προϋπολογισμού (συνολικής δημόσιας δαπάνης) 540.000,00€.**

Η πράξη αποτελείται από τα ακόλουθα Υποέργα:

Τίτλος Υποέργου	Συνολικός Προϋπολογισμός (Συνολική Δημόσια Δαπάνη) (€)	Επιλέξιμη Δημόσια Δαπάνη (€)	Μη επιλέξιμες λοιπές αξίες (€)	Περιοχή Υλοποίησης (Τοπική Δημοτική Κοινότητα)
Ανάπλαση Πλατείας Τ.Κ. Χρυσού	540.000,00	540.000,00	0,00	Τοπική Κοινότητα Χρυσού
Σύνολο	540.000,00	540.000,00		

Η προτεινόμενη πράξη περιγράφεται αναλυτικά στην παρούσα αίτηση στήριξης, στα στοιχεία που δηλώνονται στο ΟΠΣΑΑ και στα σχετικά συνοδευτικά έγγραφα που τη συνοδεύουν.

Επιπρόσθετα βεβαιώνουμε υπεύθυνα ότι:

- α. Οι προβλεπόμενες δαπάνες της προτεινόμενης πράξης, ή μέρος αυτών, δεν έχουν τύχει ούτε θα τύχουν χρηματοδότησης από άλλο Ταμείο ή χρηματοδοτικό μέσο ή από άλλο πρόγραμμα ευρωπαϊκό ή εθνικό, στο πλαίσιο της τρέχουσας ή προηγούμενης προγραμματικής περιόδου.
- β. Δεν έχει ολοκληρωθεί το φυσικό αντικείμενο της προτεινόμενης πράξης (η πράξη δεν έχει περατωθεί φυσικά ούτε έχει εκτελεστεί πλήρως) σύμφωνα με το άρθρο 65, παρ. 6 του Καν. 1303/2013.
- γ. Η προτεινόμενη πράξη δεν περιλαμβάνει τμήμα επένδυσης σε υποδομή ή παραγωγική επένδυση η οποία έπαυσε ή μετεγκαταστάθηκε εκτός της περιοχής του προγράμματος εντός πέντε ετών από την τελική πληρωμή στο δικαιούχο ή εντός της προθεσμίας που οριζόταν στους κανόνες περί κρατικών ενισχύσεων (σύμφωνα με το άρθρο 71 του Καν. 1303/2013).
- δ. ¹ Από την εν λόγω πράξη, με βάση τις υφιστάμενες κανονιστικές ρυθμίσεις, **δεν δύνανται** να παραχθούν έσοδα, μετά την ολοκλήρωση της πράξης ή κατά τη διάρκεια υλοποίησής της, για τους εξής λόγους (συνδυαστικά ή εναλλακτικά):
 - δεν προβλέπεται η επιβολή στους τυχόν χρήστες του έργου τελών ή προσαύξηση στο τυχόν ήδη υπάρχον τέλος, εξαιτίας της συγκεκριμένης επένδυσης, τα οποία βαρύνουν άμεσα τους χρήστες για τη χρήση της υποδομής, την πώληση ή τη μίσθωση γης ή κτιρίων, ή πληρωμές για υπηρεσίες (μείον τυχόν λειτουργικά έξοδα και έξοδα αντικατάστασης βραχύβιου εξοπλισμού, τα οποία προκύπτουν κατά την αντίστοιχη περίοδο). Επίσης, η πράξη δεν επιφέρει εξοικονόμηση λειτουργικών δαπανών ή εάν επιφέρει αντισταθμίζεται με ισοδύναμη μείωση των επιδοτήσεων λειτουργίας,
 - η υπόψη επένδυση δεν στοχεύει στην προσέλκυση πρόσθετης ζήτησης,
 - δεν προβλέπεται η οιαδήποτε παροχή υπηρεσιών έναντι πληρωμής,
 - τα έσοδα που δύνανται να προκύψουν κατά τη διάρκεια υλοποίησης της πράξης, θα δηλωθούν πριν την τελική πληρωμή των δαπανών της πράξης.
- ε. Έχω λάβει γνώση των υποχρεώσεων που πρέπει να τηρήσω στο πλαίσιο της υλοποίησης της υποβαλλόμενης πρότασης, όπως αυτές περιγράφονται στο Παράρτημα Ι της πρόσκλησης και

¹ Επιλέγεται ανάλογα με το εάν η πράξη παράγει ή δεν παράγει έσοδα το αντίστοιχο περιεχόμενο του εδαφίου (δ) και αναλόγως διαγράφεται αυτό που δεν αφορά.

εφόσον αξιολογηθεί θετικά και χρηματοδοτηθεί από το ΠΑΑ 2014-2020 θα τηρήσω τις εν λόγω υποχρεώσεις.

- στ. Ο φορέας λειτουργίας ή/και συντήρησης της πράξης, που θα αναλάβει τη λειτουργία ή/ και συντήρηση του έργου είναι ο Δήμος Εμμανουήλ Παππά, και ο οποίος έχει λάβει γνώση και συμφωνεί με το περιεχόμενο της πρότασης. (το συγκεκριμένο σημείο δηλώνεται - συμπληρώνεται εφόσον απαιτείται).
- ζ. Δεν είμαι (ή και δεν ήμουν κατά την 1η δημοσίευση της πρόσκλησης), μέλος του Υπηρεσιακού Πυρήνα της ΟΤΔ, στέλεχος του φορέα που έχει συστήσει την ΟΤΔ, εκπρόσωπος φορέων στην ΕΔΠ και στο Διοικητικό Συμβούλιο του φορέα που έχει συστήσει την ΟΤΔ. (Το συγκεκριμένο σημείο δηλώνεται - συμπληρώνεται εφόσον απαιτείται για τις δράσεις 19.2.6.1.1 και 19.2.6.1.2)
- η. Στην πρόταση δεν δηλώνονται ψευδή και αναληθή στοιχεία και όλα τα δικαιολογητικά που υποβάλλονται στο φάκελο είναι αληθή.
- θ. Θα διευκολύνω κάθε έλεγχο από την ΟΤΔ ΑΝ.Ε.ΣΕΡ. Α.Ε. ΟΤΑ και των αρμόδιων εκλεκτικών μηχανισμών.
- ι. Κατά την υποβολή του φακέλου υποψηφιότητας για συμμετοχή στο τοπικό πρόγραμμα CLLD/LEADER της ΟΤΔ ΑΝΕΣΕΡ Α.Ε. ΟΤΑ, ελήφθησαν υπόψη και έγιναν αποδεκτοί όλοι οι όροι και προϋποθέσεις που αναφέρονται στη σχετική πρόσκληση εκδήλωσης ενδιαφέροντος και τα παραρτήματα αυτής.



Ο Νόμιμος Εκπρόσωπος Δικαιούχου
(υπογραφή)

Δημήτριος Π. Νότας
Δήμαρχος

ΣΥΝΗΜΜΕΝΑ ΕΓΓΡΑΦΑ:

*Τα ακόλουθα έχουν υποβληθεί στο ΟΠΣΑΑ:
(Αναγράφονται αναλυτικά από το δυνητικό δικαιούχο)*

1. Αίτηση στήριξης
2. Απόφαση Δ.Σ. για την υποβολή της αίτησης στήριξης
3. Προϋπολογισμός της προτεινόμενης πράξης
4. Λίστα ελέγχου ύπαρξης κρατικής ενίσχυσης
5. Υπεύθυνη Δήλωση Νόμιμου εκπροσώπου περί του Δικαιούχου

*Τα ακόλουθα υποβάλλονται μαζί με την ταχυδρομική αποστολή της αίτησης στήριξης:
(Αναγράφονται αναλυτικά από το δυνητικό δικαιούχο)*

1. Αίτηση στήριξης.
2. Απόφαση Δ.Σ. για την υποβολή της αίτησης στήριξης (Αριθμ.108/2018 Απόφαση Δημοτικού Συμβουλίου).
3. Στοιχεία του αιτούντος (ΦΕΚ Σύστασης (ν.3852/2010), Βεβαίωση έναρξης εργασιών μη φυσικού προσώπου, πρακτικό ορκωμοσίας Δημοτικής Αρχής, αριθμ.19/2014 απόφαση Πολυμελούς Πρωτοδικείου Σερρών, Οργανισμός Εσωτερικών Υπηρεσιών Δήμου (Ο.Ε.Υ.), Αστυνομική Ταυτότητα Νομίμου Εκπροσώπου, Ν.3852/2010 (άρθ. 58), Ν. 3463/2006 (άρθ.86)).

4. Στοιχεία και φωτογραφική απεικόνιση της υφιστάμενης κατάστασης του προτεινόμενου έργου.
5. Προϋπολογισμός της προτεινόμενης πράξης (το έργο θα εκτελεστεί με Δημόσια Σύμβαση και επισυνάπτεται το Αναλυτικό Τιμολόγιο Μελέτης και ο Προϋπολογισμός Μελέτης).
6. Άδειες και εγκρίσεις (Ν.3852/2010, άρθρα 1 και 94, Ν.3463/2006, άρθρο 75, Οργανισμός Εσωτερικών Υπηρεσιών (ΟΕΥ) Δήμου (αριθμ. 9764/2011 απόφαση Γ.Γ. Αποκεντρωμένης Διοίκησης Μακεδονίας Θράκης).
7. Υπεύθυνη Δήλωση Νόμιμου εκπροσώπου περί του Δικαιούχου.
8. Στοιχεία τεκμηρίωσης αρμοδιότητας δικαιούχου για την εκτέλεση της πράξης (Ν.3852/2010, άρθρα 1 και 94, Ν.3463/2006, άρθρο 75, Ο.Ε.Υ Δήμου Εμμανουήλ Παππά)
9. Κανονιστικό πλαίσιο ορισμού φορέα λειτουργίας και συντήρησης της πράξης (εφόσον απαιτείται) (Ο.Ε.Υ. Δήμου Εμμανουήλ Παππά και το αριθμ.πρωτ: 4804/2018 έγγραφο)
10. Απόσπασμα επιχειρησιακού προγράμματος ή εισήγηση Υπηρεσίας και απόφαση ΔΣ
11. Τεχνική επάρκεια του Ν.4412/2016 για έργα που υλοποιούνται με δημόσιες συμβάσεις (συμπληρωμένο υπόδειγμα πίνακα στελέχωσης Τεχνικής Υπηρεσίας, αριθμ. 379/2013 και 380/2013 αποφάσεις Δημάρχου Εμμανουήλ Παππά)
12. Ορθοφωτοχάρτης με αποτύπωση παρέμβασης και ορίων εντός σχεδίου περιοχών
13. Αποδεικτικά στοιχεία κατοχής ή χρήσης του ακινήτου στο οποίο θα υλοποιηθεί η επένδυση σύμφωνα με τα οριζόμενα στην πρόσκληση (νόμος 2074 περί των εν ταις Νέαις Χώραις κοινοτικών γαιών).
14. Πίνακας 1: Αποτύπωσης απαιτούμενων μελετών για την υλοποίηση της πράξης και βαθμού ωρίμανσης αυτών (με συνημμένες τις μελέτες)
15. Πίνακας 2: Αποτύπωση απαιτούμενων αδειών και εγκρίσεων για την υλοποίηση της πράξης και βαθμός ωρίμανσης αυτών (με συνημμένες τις εγκρίσεις και αδειοδοτήσεις)
16. Εγκριτικές αποφάσεις μελετών (αριθμ.108/2018 και 126/2018 Αποφάσεις Δημοτικού Συμβουλίου).
17. Τεχνικές εκθέσεις μελετών, προϋπολογισμοί, συνοπτικές προμετρήσεις, αναλυτικά τιμολόγια (Αριθμ.13/2018 μελέτη).
18. Λοιπά τεύχη και σχέδια μελετών (σχέδιο διακήρυξης, περίληψη διακήρυξης, ΤΕΥΔ, σχέδια μελετών).
19. Μελέτη συνολικής θεώρησης αισθητικής και λειτουργικής αναβάθμισης ή ανάδειξης του οικισμού ή τμήματος αυτού, όπως εξειδικεύεται στην Πρόσκληση.
20. Στοιχεία για την ύπαρξη δικτύων κοινής ωφελείας και την υποχρέωση ή μη μετακίνησης ή μεταφοράς τους (αριθμ.πρωτ: 7223/2018 έγγραφο του Δήμου).
21. Λίστα ελέγχου ύπαρξης κρατικής ενίσχυσης (η συμπλήρωση θα πραγματοποιηθεί από την ΟΤΔ).
22. Πίνακας συμμόρφωσης της προτεινόμενης πράξης (ΣΜΠΕ ΠΑΑ 2014-2020).
23. Ειδικές πληροφορίες ανάλογα με την υποδράση (δικαιολογητικά περί μη λύσης, μη πτώχευσης: αριθμ.: 551/2018 και 1002/2018 πιστοποιητικά του Πρωτοδικείου Σερρών).

ΠΑΡΑΡΤΗΜΑ Α - ΑΙΤΗΣΗΣ ΣΤΗΡΙΞΗΣ

ΠΡΟΓΡΑΜΜΑ ΑΓΡΟΤΙΚΗΣ ΑΝΑΠΤΥΞΗΣ (ΠΑΑ) 2014-2020



1^η ΠΡΟΣΚΛΗΣΗ ΕΚΔΗΛΩΣΗΣ ΕΝΔΙΑΦΕΡΟΝΤΟΣ

(ΕΡΓΑ ΔΗΜΟΣΙΟΥ ΧΑΡΑΚΤΗΡΑ)

ΟΤΔ ΑΝΑΠΤΥΞΙΑΚΗ ΕΤΑΙΡΕΙΑ ΣΕΡΡΩΝ ΑΝΑΠΤΥΞΙΑΚΗ ΑΝΩΝΥΜΗ ΕΤΑΙΡΕΙΑ ΟΤΑ

ΜΕΤΡΟ 19: «ΤΟΠΙΚΗ ΑΝΑΠΤΥΞΗ ΜΕ ΠΡΩΤΟΒΟΥΛΙΑ ΤΟΠΙΚΩΝ
ΚΟΙΝΟΤΗΤΩΝ (CLLD) – LEADER» ΠΑΑ 2014 -2020

ΥΠΟΜΕΤΡΟ 19.2: «Στήριξη υλοποίησης δράσεων των στρατηγικών τοπικής
ανάπτυξης με πρωτοβουλία τοπικών κοινοτήτων (CLLD/LEADER)»

ΔΡΑΣΗ 19.2.4 : « Βασικές υπηρεσίες και ανάπλαση χωριών σε αγροτικές
περιοχές»

ΥΠΟΔΡΑΣΗ 19.2.4.3: «Στήριξη για επενδύσεις για δημόσια χρήση σε
υπηρεσίες και υποδομές αναψυχής, ανάπλασης χώρων εντός οικισμών,
τουριστικές πληροφορίες και τουριστικές υποδομές μικρής κλίμακας»

1. ΓΕΝΙΚΑ ΣΤΟΙΧΕΙΑ ΠΡΑΞΗΣ

Κωδικός ΟΠΣΑΑ:	0011054245
Δικαιούχος Πράξης:	ΔΗΜΟΣ ΕΜΜΑΝΟΥΗΛ ΠΑΠΠΑ
Τίτλος πράξης:	ΑΝΑΠΛΑΣΗ ΠΛΑΤΕΙΑΣ Τ.Κ. ΧΡΥΣΟΥ
Περιοχή υλοποίησης:	
<i>Διεύθυνση / Οικισμός:</i>	ΧΡΥΣΟ ΣΕΡΡΩΝ
<i>Τοπική/Δημοτική Κοινότητα:</i>	ΤΟΠΙΚΗ ΚΟΙΝΟΤΗΤΑ ΧΡΥΣΟΥ
<i>Δημοτική Ενότητα:</i>	ΕΜΜΑΝΟΥΗΛ ΠΑΠΠΑ
<i>Δήμος:</i>	ΕΜΜΑΝΟΥΗΛ ΠΑΠΠΑ
Προϋπολογισμός Έργου:	
<i>Προϋπολογισμός (€):</i>	540.000,00
<i>Δημόσια Δαπάνη (€):</i>	540.000,00
<i>Ιδιωτική Συμμετοχή (€):</i>	0,00
Χρονοδιάγραμμα Εκτέλεσης Πράξης:	
<i>Ημερομηνία Έναρξης Πράξης:</i>	1/8/2019
<i>Ημερομηνία λήξης Πράξης:</i>	30/7/2020
<i>Διάρκεια Πράξης:</i>	12 μήνες

2. ΣΤΟΙΧΕΙΑ ΑΙΤΟΥΝΤΟΣ

Επωνυμία Δικαιούχου:	ΔΗΜΟΣ ΕΜΜΑΝΟΥΗΛ ΠΑΠΠΑ
Νομική Μορφή:	ΝΟΜΙΚΟ ΠΡΟΣΩΠΟ ΔΗΜΟΣΙΟΥ ΔΙΚΑΙΟΥ (ΟΡΓΑΝΙΣΜΟΣ ΤΟΠΙΚΗΣ ΑΥΤΟΔΙΟΙΚΗΣΗΣ Α' ΒΑΘΜΟΥ)
Ταχ. Διεύθυνση:	ΧΡΥΣΟ ΣΕΡΡΩΝ
Ταχ. Κώδικας:	62046
Νόμιμος Εκπρόσωπος:	ΝΟΤΑΣ ΔΗΜΗΤΡΙΟΣ
Πληροφορίες:	ΜΗΤΡΑΚΑΣ ΧΡΗΣΤΟΣ
Τηλέφωνο:	2321352644
Fax:	2321352648
E-mail:	texnep@0670.syzefxis.gov.gr

ΕΙΔΟΣ ΔΙΚΑΙΟΥΧΟΥ*:

Φυσικό πρόσωπο	
ΟΤΑ Α' βαθμού	X
ΟΤΑ Β' βαθμού	
Νομικό Πρόσωπο ΟΤΑ	
Άλλος φορέας τοπικής αυτοδιοίκησης	
Ιδιωτικός φορέας μη κερδοσκοπικού χαρακτήρα με σχετικό καταστατικό σκοπό	
Φορείς του Δημοσίου Τομέα	
Άλλο	

*Συμπληρώνεται X στο αντίστοιχο πεδίο

ΣΥΣΤΑΣΗ ΦΟΡΕΑ

Έχει συσταθεί ο φορέας υλοποίησης της επένδυσης (εταιρεία, νομικό πρόσωπο κλπ)	X
Δεν έχει συσταθεί ο φορέας υλοποίησης της επένδυσης (εταιρεία, νομικό πρόσωπο κλπ)	
Δεν απαιτείται σύσταση φορέα	

3. ΣΤΟΙΧΕΙΑ ΦΥΣΙΚΟΥ ΑΝΤΙΚΕΙΜΕΝΟΥ ΠΡΑΞΗΣ

3.1 ΣΤΟΙΧΕΙΑ ΚΑΙ ΦΩΤΟΓΡΑΦΙΚΗ ΑΠΕΙΚΟΝΙΣΗ ΤΗΣ ΥΦΙΣΤΑΜΕΝΗΣ ΚΑΤΑΣΤΑΣΗΣ ΤΟΥ ΠΡΟΤΕΙΝΟΜΕΝΟΥ ΕΡΓΟΥ (εκτός άυλων ενεργειών)

3.1.1 ΣΥΝΟΠΤΙΚΗ ΠΕΡΙΓΡΑΦΗ ΤΗΣ ΥΦΙΣΤΑΜΕΝΗΣ ΚΑΤΑΣΤΑΣΗΣ ΤΟΥ ΠΡΟΤΕΙΝΟΜΕΝΟΥ ΕΡΓΟΥ

- (με αναφορά στα βασικά τεχνικά, λειτουργικά και λοιπά χαρακτηριστικά αυτής.)

Η παρούσα πράξη αφορά σε επεμβάσεις ανάπλασης της περιοχής του κεντρικού άξονα της Τοπικής Κοινότητας Χρυσού, ο οποίος εκτείνεται από την περιοχή του Νέου Δημοτικού Καταστήματος του Δήμου, έως και τον κόμβο δυτικά του Δημοτικού Σχολείου Χρυσού. Το Χρυσό αποτελεί την έδρα του Καλλικρατικού Δήμου Εμμανουήλ Παππά, που προέκυψε από τη συνένωση των Καπποδιστρικών Δήμων Εμμανουήλ Παππά και Στρυμόνα. Ο Δήμος καταλαμβάνει έκτασης ίση με 337.922τ.χιλ ενώ σύμφωνα με την απογραφή του 2011 ο πληθυσμός του ανέρχεται στους 14.693 κατοίκους. Πρόκειται για έναν πεδινό οικισμό με αξιόλογα παραδοσιακά κτίσματα, πολλά από τα οποία ωστόσο είναι ερειπωμένα, ο οποίος βρίσκεται 10χλμ. νοτιοανατολικά της πόλης των Σερρών.

Η περιοχή επέμβασης αποτελεί τον κύριο οδικό άξονα του οικισμού που εξυπηρετεί τους κατοίκους για την πρόσβασή τους τόσο στο Δημαρχείο του Δήμου, όσο και στις εξόδους του Χρυσού προς το Νέο Σκοπό και την Εθνική οδό Σερρών – Δράμας. Το οδικό δίκτυο σε αρκετά του σημεία παρουσιάζει προβληματικά γεωμετρικά χαρακτηριστικά με αποτέλεσμα να εμποδίζεται η απρόσκοπτη κίνηση τροχοφόρων, ειδικά όταν μιλάμε για διπλή κατεύθυνση (στενότητα- τεθλασμένη χάραξη, ανισοσταθμίες). Η περιοχή επέμβασης ενοποιεί ουσιαστικά το νέο Δημαρχείο με την «κεντρική πλατεία» του οικισμού. Πρακτικά, η «κεντρική πλατεία» είναι ουσιαστικά το πλάτωμα που συσσωρεύει όλες τις οδεύσεις από και προς το Χρυσό, είναι ευρύ, φέρει στις παρυφές του νεότερα κτίσματα και δίδει την αίσθηση ενός περιβάλλοντος οικιστικού που θυμίζει περισσότερο πέρασμα, όπως συμβαίνει και σε άλλα χωριά του Νομού. Αισθητικά αδιάφορο και χωρίς κάποιο διακριτό στοιχείο, το σημείο αυτό του πλατώματος χρήζει επαναδιατύπωσης, τόσο σε αισθητικό όσο και σε επίπεδο οδεύσεων. Από άποψη διελεύσεων είναι το πιο πολυσύχναστο σημείο από κάθε άλλο του οικισμού και αναπόφευκτα αποκτά αντιπροσωπευτικό χαρακτήρα για το σύνολο αυτού. Με την προτεινόμενη πράξη επιχειρείται να αντιμετωπιστεί και η προβληματική προσέγγιση του κύριου διοικητικού κέντρου του Δήμου (Δημαρχείο). Η δυσκολία υφίσταται κυρίως για τους πεζούς, αφού δεν υπάρχουν πεζόδρομοι συνεχείς που να κατευθύνουν τον επισκέπτη, από το πλάτωμα έμπροσθεν του παλαιού Κοινοτικού Καταστήματος έως νοτιότερα το κτίριο του νέου Δημαρχείου.

3.1.2 ΦΩΤΟΓΡΑΦΙΚΗ ΑΠΕΙΚΟΝΙΣΗ

- (με επισύναψη ευκρινών φωτογραφιών όπου αποτυπώνεται η υφιστάμενη κατάσταση του προτεινόμενου έργου κατά την υποβολή της παρούσας Αίτησης Στήριξης)

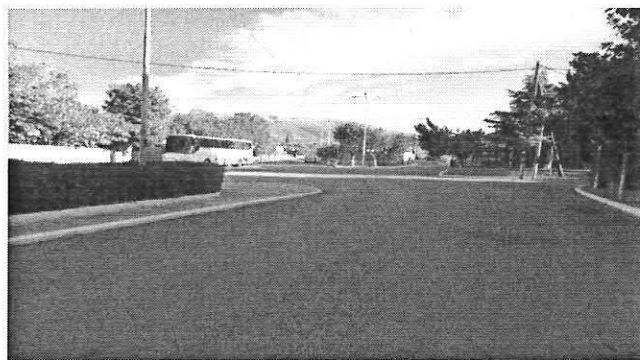
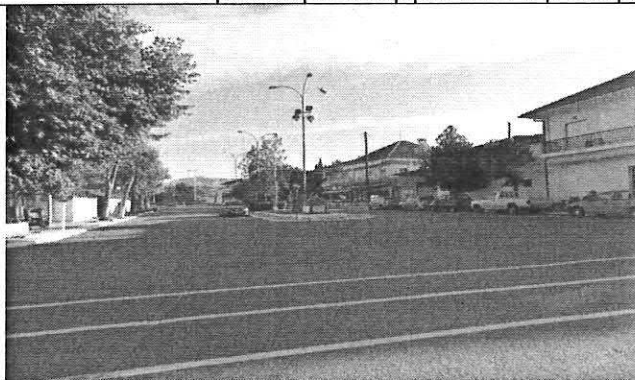

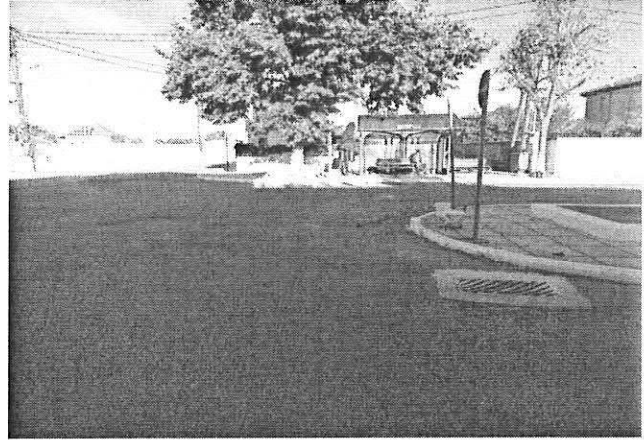
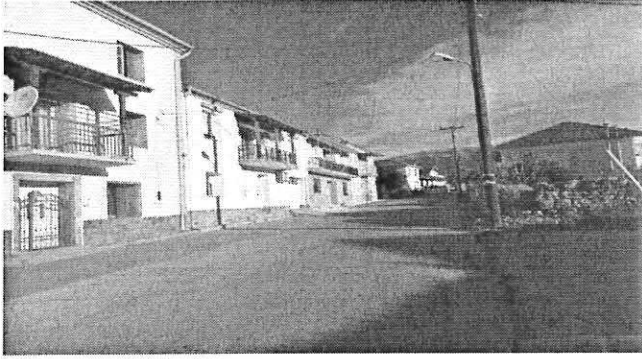

3.2 ΠΕΡΙΓΡΑΦΗ ΦΥΣΙΚΟΥ ΑΝΤΙΚΕΙΜΕΝΟΥ ΠΡΑΞΗΣ

3.2.1 ΣΥΝΟΠΤΙΚΗ ΠΕΡΙΓΡΑΦΗ ΦΥΣΙΚΟΥ ΑΝΤΙΚΕΙΜΕΝΟΥ ΠΡΑΞΗΣ

- Αναλυτική περιγραφή του προτεινομένου έργου (με αναφορά στα βασικά τεχνικά χαρακτηριστικά, λειτουργικά και λοιπά χαρακτηριστικά αυτού).
- Στην περίπτωση πολιτιστικών εκδηλώσεων πρέπει να γίνεται ξεκάθαρη αναφορά εάν η προτεινόμενη πράξη συνδέεται με κάποιο πολιτιστικό ή ιστορικό ή αθλητικό γεγονός και εάν μέσω της χρηματοδότησης της προτεινόμενης πράξης καλύπτεται περίοδος μεγαλύτερη του ενός έτους).
- Ο δικαιούχος μπορεί στο συγκεκριμένο πεδίο να αναφέρει/ περιγράψει οτιδήποτε θεωρεί απαραίτητο που συμβάλει στην καλύτερη και πληρέστερη παρουσίαση της πράξης του.

Η προτεινόμενη πράξη αφορά στην ανάπλαση της περιοχής του κεντρικού άξονα της Τ.Κ. Χρυσού, ο οποίος εκτείνεται από την περιοχή του Νέου Δημοτικού Καταστήματος του Δήμου, έως και τον κόμβο δυτικά του Δημοτικού Σχολείου Χρυσού. Η υλοποίηση της προτεινόμενης πράξης στοχεύει: α) στην αισθητική και λειτουργική αναβάθμιση της ευρύτερης περιοχής του ιστορικού κέντρου του οικισμού και του Δημοτικού Καταστήματος, β) στη δημιουργία πόλου έλξης για τους κατοίκους της περιοχής, γ) στην άμεση σύνδεση της περιοχής του Νέου Δημαρχείου με το ιστορικό κέντρο, δ) στο διαχωρισμό των κινήσεων πεζών και οχημάτων, ε) στη διαπλάτυνση των πεζοδρομίων για την καλύτερη εξυπηρέτηση των επισκεπτών του Νέου Δημαρχείου, στ) στη μορφολογική ομοιογένεια της περιοχής.

Σε γενικές γραμμές με το προτεινόμενο έργο προβλέπονται να κατασκευαστούν 1.330 μέτρα νέων κρασιπέδων για την οριοθέτηση πεζοδρομίων και παρτεριών, 3.020 m² επιστρώσεων με διάφορες πλάκες (εκ των οποίων 200m² θα είναι πλάκες όδευσης τυφλών), 650m² διαστρώσεις σταμπωτού σκυροδέματος, θα διαστρωθούν 7.000 m² νέου ασφαλτοτάπητα, θα εγκατασταθούν νέα διακοσμητικά στοιχεία στα κατασκευαζόμενα πεζοδρόμια (πηγάδι, κρήνες, παγκάκια κλπ), θα φυτευτούν 79 νέα δέντρα και 88 θάμνοι.

Το φυσικό αντικείμενο της πράξης περιλαμβάνει: α) τη διεύρυνση του πλάτους των πεζοδρομίων, β) τη δημιουργία «αγκαλιών» για την στάθμευση των οχημάτων, γ) τη δημιουργία, στα βόρεια της πλατείας,

περιοχής με διευρυμένο πεζόδρομο που θα περιλαμβάνει παραδοσιακή κρήνη και καθιστικούς χώρους, δ) τη δημιουργία νησίδας πρασίνου για διευθέτηση της κυκλοφορίας των οχημάτων στην οποία σε επίκεντρη θέση προτείνεται να τοποθετηθεί το έμβλημα του Δήμου, ε) την τοποθέτηση/δημιουργία ειδικών πλακών οδηγού τυφλών και ράμπες πρόσβασης σε όλη την περιοχή της ανάπλασης για την εξυπηρέτηση των τυφλών και των ατόμων μειωμένης κινητικότητας, στ) τη φύτευση δέντρων κατά μήκος της οδού σύμφωνα με βιοκλιματικές αρχές σχεδιασμού, με σκοπό το δροσισμό και τη σκίαση κατά τους καλοκαιρινούς μήνες και το φιλτράρισμα ανέμου και υγρασίας κατά τους χειμερινούς, ζ) τον τεχνητό φωτισμό κατά μήκος των πεζοδρομίων με φωτιστικά σώματα παραδοσιακού τύπου. Τα υλικά που προτείνονται στην διαμόρφωση αντλούνται από την παράδοση της περιοχής και είναι για τα πεζοδρόμια χονδρόπλακες πλάκες σε εναλλαγή με κεραμικά πλακίδια, ενώ για τους αυτοκινητόδρομους σταμπωτό δάπεδο τύπου καλντερίμι.

Οι προβλεπόμενες εργασίες αφορούν σε α) καθαιρέσεις κατασκευών από σκυρόδεμα και φρεζάρισμα του ασφαλτικού οδοστρώματος, β) χωματοουργικά (εκκρίζωση δένδρυλιων, εκσκαφές θεμελίων/τάφρων, επιχώσεις, φορτοεκφόρτωση προϊόντων εκσκαφής/καθαιρέσεων, γ) σκυροδέματα (διάστρωση σκυροδέματος για την υπόβαση όλων των πλακοστρώσεων στα πεζοδρόμια), δ) ξυλότουπους (για εγκιβωτισμό σκυροδεμάτων) – οπλισμούς (στα δάπεδα από σκυρόδεμα), ε) αργολιθοδομές με ασβεστοκονίαμα 150kgρ τσιμέντου δύο ορατών όψεων για τη δημιουργία κυκλικού καθιστικού οριοθέτησης μεγάλων δένδρων, στ) επιστρώσεις – επενδύσεις (κατασκευή – τοποθέτηση σιδηρών εσχάρων στις βάσεις των δένδρων, επιστρώσεις με χονδρόπλακες ορθογωνισμένες, ακανόνιστες, πλάκες τσιμέντου έγχρωμες, διακοσμητικά κεραμικά τουβλάκια, έγχρωμες πλάκες οδηγού τυφλών, σταμπωτό δάπεδο σύμφωνα με τις λεπτομέρειες και τα κατασκευαστικά σχέδια της μελέτης και το σχέδιο γενικής διάταξης, ζ) κράσπεδα και ασφαλτικά (τοποθέτηση πρόχυτων κρασπέδων σκυροδέματος διάφορων διαστάσεων για την οριοθέτηση ι) του σταμπωτού δαπέδου/της ασφάλτου και των πλακοστρώσεων, ιι) των πλακοστρώσεων με το πράσινο, προεπάλειψη ανασφάλτωσης επιφάνεια με ασφαλτικό γαλάκτωμα και κατασκευή ασφαλτικής στρώσης κυκλοφορίας με ασφαλτόμιγμα σε όλους τους δρόμους πλην αυτού που φέρει σταμπωτό δάπεδο), η) κατασκευή κρήνης από αργολιθοδομή και τοποθέτηση καθιστικών παγκακίων από ξυλεία οξιάς, θ) φύτευση φυτών (καλλωπιστικά δένδρα και θάμνοι) και εγκατάσταση χλοοτάπητα.

3.2.2 ΠΕΡΙΓΡΑΦΗ ΣΚΟΠΙΜΟΤΗΤΑΣ ΠΡΟΤΕΙΝΟΜΕΝΗΣ ΠΡΑΞΗΣ

- Περιγραφή της συσχέτισης / εξυπηρέτησης της προτεινόμενης πράξης με τους στόχους και τις προτεραιότητες του τοπικού προγράμματος.
- Ιδιαίτερη αναφορά θα πρέπει να γίνει στα κοινωνικά και οικονομικά οφέλη που προκύπτουν από την υλοποίηση της προτεινόμενης πράξης.
- Την πιθανή συνέργεια και συμπληρωματικότητα της με άλλα έργα κ.α.

Η προτεινόμενη πράξη συμβάλλει στην επίτευξη της τοπικής στρατηγικής του προγράμματος και των θεματικών κατευθύνσεων που έχουν καθοριστεί καθώς η υλοποίησή της συνδράμει στη βελτίωση του επιπέδου διαβίωσης των κατοίκων της περιοχής. Μέσω των παρεμβάσεων που θα πραγματοποιηθούν (διευρύνσεις πεζοδρομίων, δημιουργία καθιστικών χώρων, νησίδων πρασίνου κ.α. όπως αναφέρονται στη σχετική μελέτη) βελτιώνονται οι συνθήκες διαβίωσης και η ποιότητα ζωής του τοπικού πληθυσμού, με παράλληλη βελτίωση του δομημένου περιβάλλοντος. Με την προτεινόμενη δράση δημιουργούνται ευνοϊκές συνθήκες για την ανάπτυξη της επιχειρηματικότητας (νέοι ελεύθεροι κοινόχρηστοι χώροι για αξιοποίηση από τον ιδιωτικό τομέα) με παράλληλη ανάδειξη της τοπικής ταυτότητας της περιοχής, καθώς το είδος των παρεμβάσεων συνάδει απόλυτα με τον ιδιαίτερο αρχιτεκτονικό χαρακτήρα των Νταρνακοχωριών.

Επιπλέον, η προτεινόμενη παρέμβαση θα συμβάλλει σε σημαντικό βαθμό στην κοινωνικοοικονομική αναζωογόνηση του κεντρικού ιστού της Τοπικής Κοινότητας Χρυσού ενισχύοντας την ανάπτυξη πολιτιστικών, τουριστικών και επιχειρηματικών δραστηριοτήτων, δημιουργώντας παράλληλα ένα «κέντρο» πολιτιστικών εκδηλώσεων των φορέων της Κοινότητας. Στόχος βέβαια της προτεινόμενης επέμβασης δε θα είναι η τουριστική εκμετάλλευση, αφού αυτή δεν αποτελεί προτεραιότητα, αλλά η ανάδειξη των ιδιαίτερων χαρακτηριστικών του οικισμού ως αξία διαφύλαξης.

3.2.3 ΠΕΡΙΓΡΑΦΗ ΑΝΑΓΚΑΙΟΤΗΤΑΣ ΤΗΣ ΠΡΟΤΕΙΝΟΜΕΝΗΣ ΠΡΑΞΗΣ

- Περιγραφή της αναγκαιότητας υλοποίησης της προτεινόμενης πράξης και του τρόπου με τον οποίο η πράξη θα συμβάλει στην αντιμετώπιση της ανάγκης / έλλειψης ή και του προβλήματος που έχει εντοπιστεί στην αντίστοιχη Τοπική / Δημοτική Ενότητα.

Η προτεινόμενη επέμβαση θα συμβάλει καθοριστικά στην αναβάθμιση τεσσάρων (4) βασικών προτεραιοτήτων – αξόνων δράσης, που έχουν ιεραρχηθεί ως πρώτιστης προτεραιότητας για την έδρα του Δήμου:

1. Την αποκατάσταση και ανάδειξη του ιδιαίτερου αρχιτεκτονικού χαρακτήρα του οικισμού που συνάδει με αυτή των χωριών της περιοχής (Νταρνακοχώρια).
2. Την αποφόρτιση του κέντρου του οικισμού από την άναρχη στάθμευση, η οποία υποβαθμίζει το παραδοσιακό περιβάλλον του οικισμού.
3. Την οργάνωση του δικτύου κοινοχρήστων χώρων για ορθολογική χρήση τους και προσέγγιση τους κυρίως από πεζούς.
4. Την αποκατάσταση αισθητικά των ήδη υφιστάμενων κοινόχρηστων χώρων με εκτεταμένες αλλαγές στον υπάρχον εξοπλισμό, όπου αυτός εντοπίζεται να παραφωνεί στο ενοποιημένο οικιστικό περιβάλλον.

3.2.4 ΜΕΘΟΔΟΛΟΓΙΑ ΥΛΟΠΟΙΗΣΗΣ

Το θεσμικό πλαίσιο υλοποίησης των Υποέργων θα πρέπει να συνάδει με το εθνικό και ενωσιακό δίκαιο.

A) Εφόσον έχουν προηγηθεί της αίτησης στήριξης σχετικές ενέργειες εξετάζεται αν ο δυνητικός δικαιούχος έχει τηρήσει μέχρι την υποβολή της αίτησης στήριξης τους (κατά περίπτωση) ισχύοντες εθνικούς και κοινοτικούς κανόνες για την προτεινόμενη πράξη σύμφωνα με τα προβλεπόμενα στις διαδικασίες έγκρισης σταδίων δημοσίων συμβάσεων του ΣΔΕ του ΠΑΑ 2014-2020. Για την εξέταση του κριτηρίου υποβάλλονται από το δυνητικό δικαιούχο τα δικαιολογητικά στο πλαίσιο της αίτησης στήριξης. Στις περιπτώσεις που κατά την εξέταση της διαδικασίας διακήρυξης και της διαδικασίας ανάληψης νομικής δέσμευσης εντοπιστούν ελλείψεις, θα ζητηθούν συμπληρωματικά στοιχεία

B) Αναφορά στην επιλογή μεθοδολογίας και ανάλυση της υλοποίησης της πράξης ή των επιμέρους υποέργων αυτής, απαιτούμενες ενέργειες, χρονική αλληλουχία ενεργειών.

- Ανάλογα με την νομοθεσία που διέπει τον φορέα της πράξης θα πρέπει να γίνει αναλυτική παρουσίαση του πλαισίου υλοποίησης του επενδυτικού σχεδίου – πράξης (δημοσία σύμβασης αυτεπιστασία με ίδια μέσα με ιδιωτικοοικονομικά κριτήρια για τα νομικά πρόσωπα Ιδιωτικού δικαίου.

- Ειδικότερα επισημαίνονται τα εξής: α) Διαδικασία ωρίμανσης έργου β) τήρηση δημόσιας σύμβασης, γ) όργανα λήψης αποφάσεων κλπ.

- Στις περιπτώσεις πράξεων ή κάποιου υποέργου συγκεκριμένης πράξης που υλοποιούνται με ίδια μέσα – νοούνται οι περιπτώσεις εκτέλεσης μέρους ή του συνόλου των πράξεων από τον ίδιο το δικαιούχο, χωρίς προσφυγή σε εξωτερικό ανάδοχο, με τη χρησιμοποίηση ιδίων πόρων υπάρχοντων ή νέων με τη διαδικασία προσλήψεων ως προς το ανθρώπινο δυναμικό και μικρών αναθέσεων ως προς τα υλικά – θα πρέπει να συμπληρωθεί και να υποβληθεί «Σχέδιο Απόφασης Υλοποίησης με ίδια Μέσα» που δίνεται στο παράρτημα της Πρόσκλησης.

Η Πράξη θα υλοποιηθεί σε ένα (1) Υποέργο, το οποίο ανήκει στην κατηγορία των τεχνικών έργων. Η υλοποίηση της θα γίνει σύμφωνα με το εθνικό και ενωσιακό δίκαιο. Σε ότι αφορά στην εθνική νομοθεσία η όλη διαδικασία υλοποίησης της Πράξης θα γίνει σύμφωνα με τις διατάξεις του Ν.4412/2016 «Δημόσιες Συμβάσεις Έργων, Προμηθειών και Υπηρεσιών (προσαρμογή στις Οδηγίες 2014/24/ΕΕ και 2014/25/ΕΕ)» (ανοιχτός διαγωνισμός έργου με Π/Υ κάτω των ορίων).

Το έργο είναι καθ' όλα ώριμο καθώς έχουν συνταχθεί και εγκριθεί αρμοδίως οι απαιτούμενες μελέτες και τα σχέδια των τευχών δημοπράτησης, στα οποία θα ενσωματωθούν οι παρατηρήσεις της αρμόδιας διαχειριστικής αρχής (κατά το στάδιο προέγκρισης των τευχών δημοπράτησης). Επιπλέον, έχουν εκδοθεί από τις αρμόδιες υπηρεσίες οι απαιτούμενες άδειες και εγκρίσεις για την υλοποίηση της Πράξης, όπως αναλυτικά αναφέρονται στον Πίνακα 2 «Αποτύπωση απαιτούμενων αδειών και εγκρίσεων για την υλοποίηση της πράξης και βαθμός ωρίμανσης αυτών».

Τα αποφαινόμενα όργανα για τεχνικά έργα, όπως η προτεινόμενη πράξη, καθορίζονται από τις διατάξεις του Ν.4412/2016, του Ν.3463/2006, του Ν.3852/2010 (Δημοτικό Συμβούλιο, Οικονομική Επιτροπή, Δ/ση Τεχνικών

Υπηρεσιών, Περιβάλλοντος & Πολεοδομίας, Τεχνικό Συμβούλιο Έργων Περιφέρειας Κεντρικής Μακεδονίας, Συντονιστής Αποκεντρωμένης Διοίκησης Μακεδονίας Θράκης, Αρχή Εξέτασης Προδικαστικών Προσφυγών).

3.2.5 ΠΑΡΑΔΟΤΕΑ ΠΡΑΞΗΣ

Αναφορά στα ευδιάκριτα παραδοτέα – υποέργα - και το χρονοδιάγραμμα ολοκλήρωσής τους καθώς και τις επιπτώσεις της πράξης που προκύπτουν από την υλοποίηση της.

- (πχ αναφορά στο μήκος της προτεινόμενης οδοποιίας, σε περίπτωση πράξης οδοποιίας)

Σε γενικές γραμμές με το προτεινόμενο έργο προβλέπονται να κατασκευαστούν 1.330 μέτρα νέων κρασπέδων για την οριοθέτηση πεζοδρομίων και παρτεριών, 3.020 m² επιστρώσεων με διάφορες πλάκες (εκ των οποίων 200m² θα είναι πλάκες όδευσης τυφλών), 650m² διαστρώσεις σταμπωτού σκυροδέματος, θα διαστρωθούν 7.000 m² νέου ασφαλτοτάπητα, θα εγκατασταθούν νέα διακοσμητικά στοιχεία στα κατασκευαζόμενα πεζοδρόμια (πηγάδι, κρήνες, παγκάκια κλπ), θα φυτευτούν 79 νέα δέντρα και 88 θάμνοι.

3.2.6 ΒΙΩΣΙΜΟΤΗΤΑ ΛΕΙΤΟΥΡΓΙΚΟΤΗΤΑ ΚΑΙ ΑΞΙΟΠΟΙΗΣΗ ΠΡΑΞΗΣ

Περιγραφή του τρόπου με τον οποίο τα παραδοτέα της πράξης θα αξιοποιηθούν

- π.χ. σε περίπτωση πράξης υποδομών, όπου απαιτείται συντήρηση και λειτουργία, ο δικαιούχος θα πρέπει να αναφέρει την ύπαρξη σχετικών φορέων/δομών/μηχανισμών λειτουργίας ή να προβλέπει τις αναγκαίες ενέργειες με συγκεκριμένο χρονοδιάγραμμα, προκειμένου να εξασφαλιστεί η συντήρηση και λειτουργία. Σε περίπτωση πράξεων που δεν έχουν λειτουργία θα πρέπει να επεξηγείται ο τρόπος αξιοποίησης των αποτελεσμάτων.

Επίσης στο παρόν πεδίο θα πρέπει να αναλυθούν και να τεκμηριωθούν όλες οι παραδοχές που πραγματοποιεί ο δυνητικός δικαιούχος προκειμένου να συμπληρώσει το πίνακα Χρηματοοικονομικής ανάλυσης υπολογισμού καθαρών εσόδων του παραρτήματος εφόσον η πράξη παράγει έσοδα.

Η ολοκλήρωση της προτεινόμενης πράξης την καθιστά αυτομάτως λειτουργική καθώς η νέα πλατεία θα χρησιμοποιηθεί άμεσα για την ικανοποίηση των αναγκών του τοπικού πληθυσμού.

Παράλληλα, ο Δήμος Εμμανουήλ Παππά, μετά την ολοκλήρωση της πράξης και στα πλαίσια των αρμοδιοτήτων του (όπως αυτές περιγράφονται στο Ν. 3463/2006 και Ν.3852/2010), θα μεριμνά για τη συντήρηση της πλατείας, ανάλογα με τις προκύπτουσες ανάγκες και σύμφωνα με τις ισχύουσες διατάξεις.

Η αξιοποίηση των αποτελεσμάτων της θα γίνει άμεσα. Η ολοκλήρωσή της θα συμβάλλει στην ήπια και βιώσιμη ανάπτυξη του τουρισμού και της αναψυχής στην Τοπική Κοινότητα, αναδεικνύοντας παράλληλα την τοπική πολιτιστική κληρονομιά και ταυτότητα, προς όφελος των κατοίκων της περιοχής και του ευρύτερου κοινού που θα κάνουν χρήση του εν λόγω χώρου.

Το έργο παράγει έσοδα;

ΝΑΙ	
ΟΧΙ	Χ

3.3 ΣΥΜΒΙΒΑΣΙΜΟ ΤΗΣ ΕΝΙΣΧΥΣΗΣ ΜΕ ΤΟ ΔΙΚΑΙΟ ΤΟΥ ΑΝΤΑΓΩΝΙΣΜΟΥ ΠΕΡΙ ΚΡΑΤΙΚΩΝ ΕΝΙΣΧΥΣΕΩΝ

3.3.1 ΣΥΜΒΑΤΟΤΗΤΑ ΜΕ ΤΙΣ ΚΡΑΤΙΚΕΣ ΕΝΙΣΧΥΣΕΙΣ

Συμπληρώνεται εφόσον η πράξη ενέχει στοιχεία κρατικών ενισχύσεων. Θα πρέπει να αποτυπώνονται οι ενέργειες που διασφαλίζουν εκ των προτέρων το συμβιβασίμο της ενίσχυσης με το δίκαιο του ανταγωνισμού περί κρατικών ενισχύσεων. Λαμβάνεται υπόψη ο σχετικός οδηγός του ΕΣΠΑ 2014-2020 για την αρχική αξιολόγηση του κριτηρίου ύπαρξης κρατικής ενίσχυσης στην πράξη.

Σύμφωνα με τον Οδηγό Διοικητικού Ελέγχου Υποδράσης 19.2.4.3, α/α Κριτηρίου 17: 19.2Δ_ΑΟ.119 «Εξετάζεται η συμβατότητα της προτεινόμενης πράξης με τους κανόνες του ανταγωνισμού και των κρατικών ενισχύσεων», η εκπλήρωση του κριτηρίου πραγματοποιείται με τη συμπλήρωση της «Λίστας Ελέγχου για την Ύπαρξη Κρατικής Ενίσχυσης» από την ΟΤΔ.

3.4 ΠΕΡΙΓΡΑΦΗ ΕΝΣΩΜΑΤΩΣΗΣ ΤΩΝ ΑΚΟΛΟΥΘΩΝ (ΟΡΙΖΟΝΤΙΩΝ) ΠΟΛΙΤΙΚΩΝ ΑΠΟ ΤΗΝ ΠΡΑΞΗ

3.4.1 ΠΡΟΑΣΠΙΣΗ ΚΑΙ ΠΡΟΑΓΩΓΗ ΤΗΣ ΙΣΟΤΗΤΑΣ ΜΕΤΑΞΥ ΑΝΔΡΩΝ ΚΑΙ ΓΥΝΑΙΚΩΝ ΚΑΙ ΑΠΟΤΡΟΠΗ ΚΑΘΕ ΔΙΑΚΡΙΣΗΣ ΛΟΓΩ ΦΥΛΟΥ, ΦΥΛΗΣ, ΕΘΝΟΤΙΚΗΣ ΚΑΤΑΓΩΓΗΣ, ΘΡΗΣΚΕΙΑΣ, ΠΕΠΟΙΟΗΣΕΩΝ, ΑΝΑΠΗΡΙΑΣ, ΗΛΙΚΙΑΣ, ΓΕΝΕΤΗΣΙΟΥ ΠΡΟΣΑΝΑΤΟΛΙΣΜΟΥ:

Ανάλογα και με τη φύση της πράξης, να περιγραφεί ο τρόπος με τον οποίο αποτρέπονται οι διακρίσεις ή ο τρόπος με τον οποίο συμβάλει στην εξάλειψη αυτών. Σημαντικό είναι να περιγραφούν τα μέτρα που λαμβάνονται για τον σκοπό αυτό.

Λαμβάνοντας υπόψη το φυσικό αντικείμενο της προτεινόμενης πράξης δεν είναι δυνατόν να ενσωματωθούν πολιτικές για την προάσπιση και την προαγωγή της ισότητας μεταξύ ανδρών και γυναικών και την αποτροπή κάθε διάκρισης λόγω φύλου, φυλής, εθνοτικής καταγωγής, θρησκείας, αναπηρίας, ηλικίας, γενετήσιου προσανατολισμού καθώς η υλοποίηση της προτεινόμενης πράξης δεν προκαλεί καμία από τις αναφερόμενες ανωτέρω διακρίσεις.

3.4.2 ΕΞΑΣΦΑΛΙΣΗ ΠΡΟΣΒΑΣΙΜΟΤΗΤΑΣ ΤΩΝ ΑΤΟΜΩΝ ΜΕ ΑΝΑΠΗΡΙΑ (ΕΚΘΕΣΗ ΤΕΚΜΗΡΙΩΣΗΣ):

Αναφορά στην κάλυψη των απαιτήσεων που απορρέουν από τη νομοθεσία για την εξασφάλιση της πρόσβασης σε ΑΜΕΑ και να περιγραφεί ο τρόπος με τον οποίο αυτές προβλέπεται να ικανοποιηθούν. Στην περίπτωση που δεν προβλέπονται σχετικές απαιτήσεις (λαμβάνοντας υπόψη τη φύση της πράξης) δηλώνεται και τεκμηριώνεται το γεγονός αυτό από το δυνητικό δικαιούχο. Θα πρέπει να λαμβάνεται υπόψη ο σχετικός οδηγός «Εξασφάλιση της προσβασιμότητας στα άτομα με αναπηρία» του παραρτήματος της Πρόσκλησης.

Στην περίπτωση που η προτεινόμενη πράξη έχει συμβασιοποιηθεί και δεν έχει γίνει πρόβλεψη για ΑΜΕΑ, εφόσον απαιτείται από τη φύση της πράξης και την αντίστοιχη νομοθεσία, θα πρέπει να δεσμευθεί ο δυνητικός δικαιούχος ότι θα αναλάβει όλες τις δαπάνες προσαρμογής για εξασφάλιση προσβασιμότητας για ΑΜΕΑ με δικά του έξοδα.

Απαραίτητη προϋπόθεση αποτελεί η αποτύπωση των παρεμβάσεων στα σχέδια

Στο προτεινόμενο έργο έχουν ληφθεί όλα τα αναγκαία και προβλεπόμενα μέτρα για τη χρήση του έργου και από Άτομα με Ειδικές Ανάγκες και κυρίως από άτομα με προβλήματα όρασης και κίνησης.

Όπως αποτυπώνεται στα σχέδια του έργου, επί των πεζοδρομίων θα κατασκευαστούν ειδικοί διάδρομοι για άτομα με μειωμένη όραση. Οι διάδρομοι οριοθετούνται με τη χρήση ειδικών/ανάγλυφων πλακών πεζοδρομίων και η διάταξή τους στα νέα πεζοδρόμια χωροθετείται με τέτοιο τρόπο που να εξασφαλίζει ελεύθερη ζώνη (απαλλαγμένη εμποδίων) εκατέρωθεν του διαδρόμου, ώστε η κίνηση των ΑΜΕΑ να γίνεται με απόλυτη ασφάλεια.

Επιπροσθέτως, στις άκρες των πεζοδρομίων και συγκεκριμένα στα σημεία που προβλέπεται η κατασκευή διαβάσεων, θα κατασκευαστούν ράμπες με τις αναγκαίες προδιαγραφές για την όδευση αναπηρικών αμαξιδίων. Με τον τρόπο αυτό εξασφαλίζεται η απρόσκοπτη και ασφαλή κίνηση των ατόμων με κινητικά προβλήματα σε όλη την περιοχή του προτεινόμενου έργου.

3.4.3 ΛΕΙΦΟΡΟΣ ΑΝΑΠΤΥΞΗ: ΣΥΜΒΑΤΟΤΗΤΑ ΤΗΣ ΠΡΑΞΗΣ ΜΕ ΤΙΣ ΑΡΧΕΣ ΤΗΣ ΛΕΙΦΟΡΟΥ ΑΝΑΠΤΥΞΗΣ ΚΑΙ ΕΙΔΙΚΟΤΕΡΑ ΜΕ ΤΟΥΣ ΟΡΟΥΣ, ΠΕΡΙΟΡΙΣΜΟΥΣ ΚΑΙ ΚΑΤΕΥΘΥΝΣΕΙΣ ΤΗΣ ΣΤΡΑΤΗΓΙΚΗΣ ΜΕΛΕΤΗΣ ΠΕΡΙΒΑΛΛΟΝΤΙΚΩΝ ΕΠΙΠΤΩΣΕΩΝ ΤΟΥ ΠΑΑ 2014-2020:

Ο Δυνητικός Δικαιούχος θα πρέπει να συμπληρώσει τον «ΠΙΝΑΚΑ ΣΥΜΜΟΡΦΩΣΗΣ ΤΗΣ ΠΡΟΤΕΙΝΟΜΕΝΗΣ ΠΡΑΞΗΣ ΜΕ ΤΙΣ ΚΑΤΕΥΘΥΝΣΕΙΣ ΤΗΣ 152950/23-10-2015 ΚΥΑ έγκρισης της ΣΜΠΕ ΤΟΥ ΠΡΟΓΡΑΜΜΑΤΟΣ ΑΓΡΟΤΙΚΗΣ ΑΝΑΠΤΥΞΗΣ ΠΑΑ 2014-2020» που δίνεται στο Παράρτημα της Πρόσκλησης.

Η Έγκριση Περιβαλλοντικών Όρων ή η Απαλλαγή θα υποβάλλονται με το Αίτημα Στήριξης. Στην περίπτωση που ο δυνητικός δικαιούχος δεν έχει εγκεκριμένη ΜΠΕ κατά την υποβολή της Αίτησης Στήριξης υποβάλλει Υπεύθυνη Δήλωση σύμφωνα με τις κατευθύνσεις που δίδονται στις οδηγίες εξέτασης του Κριτηρίου 19.2Δ_ΑΟ2.120

Σύμφωνα με το αριθμ.πρωτ: 371274(3350)/27-07-2018 έγγραφο της Δ/σης Ανάπτυξης & Περιβάλλοντος, Τμήμα Περιβάλλοντος και Υδροοικονομίας της Περιφερειακής Ενότητας Σερρών, το οποίο υποβάλλεται στην ΟΤΔ, η ανάπλαση πλατειών δεν κατατάσσεται σε καμία κατηγορία ή υποκατηγορία της αριθμ.πρωτ: ΔΙΠΑ/οικ.37674/27-07-2016 Υπουργικής Απόφασης για τις οποίες απαιτείται περιβαλλοντική αδειοδότηση.

3.5 ΤΕΚΜΗΡΙΩΣΗ ΕΤΟΙΜΟΤΗΤΑΣ ΥΛΟΠΟΙΗΣΗΣ ΤΗΣ ΠΡΟΤΕΙΝΟΜΕΝΗΣ ΠΡΑΞΗΣ

3.5.1 ΤΕΚΜΗΡΙΩΣΗ ΕΤΟΙΜΟΤΗΤΑΣ

- Συνοπτική περιγραφή του φορέα / του υποψήφιου δικαιούχου, και της δυνατότητα του για την άρτια και απρόσκοπτη υλοποίηση της προτεινόμενης πράξης
- αναφορά στην εξασφάλιση των απαιτούμενων αδειών και μελετών όπως αποτυπώνεται στους σχετικούς πίνακες του παραρτήματος της πρόσκλησης ανάλογα και με το φυσικό αντικείμενο της πράξης
- Σε περίπτωση που δεν έχει εκδοθεί/εκπονηθεί κάποια από τις απαιτούμενες για την υλοποίηση του προτεινόμενου έργου άδεια/μελέτη, να εκτιμηθεί ο χρόνος έκδοσης, καθώς και ο χρόνος για την έναρξη εργασιών).

Η διοικητική οργάνωση του Δήμου Εμμανουήλ Παππά και η στελέχωση των οργανικών του μονάδων τον καθιστούν ικανό για την άρτια και απρόσκοπτη υλοποίηση της προτεινόμενης πράξης. Οι οργανικές μονάδες που λειτουργούν στο Δήμο είναι: α) το Αυτοτελές Τμήμα Προγραμματισμού, Οργάνωσης, Πληροφορικής & Διαφάνειας, β) η Διεύθυνση Διοικητικών, Οικονομικών, Κοινωνικών & Υπηρεσιών Οικονομικής Ανάπτυξης η οποία περιλαμβάνει ως διοικητικές ενότητες ι) το Τμήμα Διοικητικών Υπηρεσιών, ιι) το Τμήμα Οικονομικών Υπηρεσιών και ιιι) το Τμήμα ΚΕΠ και γ) η Διεύθυνση Τεχνικών Υπηρεσιών, Περιβάλλοντος & Πολεοδομίας η οποία περιλαμβάνει ως διοικητικές ενότητες ι) το Τμήμα Περιβάλλοντος & Πολεοδομίας και ιι) το Τμήμα Τεχνικών Υπηρεσιών.

Το Τμήμα Τεχνικών Υπηρεσιών του Δήμου, σύμφωνα με τα οριζόμενα στον Οργανισμό Εσωτερικών Υπηρεσιών του Δήμου (αριθμ.:9764/2011 Απόφαση του Γ.Γ. Αποκεντρωμένης Διοίκησης Μακεδονίας Θράκης, ΦΕΚ2130/τ.Β/22-09-2011), είναι αρμόδιο για τη μελέτη, την εκτέλεση και τη συντήρηση των κάθε είδους τεχνικών έργων, προμηθειών και υπηρεσιών του Δήμου, με στόχο την έγκαιρη, οικονομική και άριστη από επιστημονικής απόψεως πραγματοποίησής τους. Το εν λόγω Τμήμα είναι επαρκώς στελεχωμένο και το υπηρετούν προσωπικό ανήκει σε σχετικές με την άσκηση των αρμοδιοτήτων του Τμήματος ειδικότητες.

Επιπλέον, ο Δήμος Εμμανουήλ Παππά διαθέτει εμπειρία στην υλοποίηση συναφών έργων (ενδεικτικά αναφέρονται: α) Οικιστική αναβάθμιση κεντρικής πλατείας ΔΚ Νέου Σουλίου Δήμου Εμμανουήλ Παππά, προϋπολογισμού 1.400.000,00€, ΕΣΠΑ 2007-2013 (MIS 451698), β) Ανάπλαση πλατειών Αγίου Πνεύματος και Πεντάπολης, προϋπολογισμού 420.000,00€, Πρόγραμμα Αγροτικής Ανάπτυξης (ΠΑΑ) 2007-2013 (MIS 174702), γ) Ενεργειακή αναβάθμιση δημοτικών κτιρίων Δήμου Εμμανουήλ Παππά Νομού Σερρών, προϋπολογισμού 489.600,00€, ΕΣΠΑ 2007-2013 (MIS 427894).

Για την υλοποίηση της προτεινόμενης πράξης έχουν εξασφαλιστεί οι απαιτούμενες άδειες και εγκρίσεις (όπως αυτές αποτυπώνονται στο υποβαλλόμενο Παράρτημα Θ της Πρόσκλησης) από τις αρμόδιες υπηρεσίες, οι οποίες υποβάλλονται συνημμένα. Επίσης, α) έχουν συνταχθεί και εγκριθεί αρμοδίως οι απαιτούμενες μελέτες και τα τεύχη δημοπράτησης (στα οποία θα ενσωματωθούν οι παρατηρήσεις της διαχειριστικής αρχής κατά το στάδιο προέγκρισης των τευχών) και β) έχουν συγκροτηθεί τα αρμόδια αποφαινόμενα όργανα για τα τεχνικά έργα.

3.5.2 ΠΡΟΒΛΗΜΑΤΑ ΠΟΥ ΠΡΕΠΕΙ ΝΑ ΕΠΙΛΥΘΟΥΝ ΓΙΑ ΤΗΝ ΥΛΟΠΟΙΗΣΗ ΤΗΣ ΠΡΟΤΕΙΝΟΜΕΝΗΣ ΠΡΑΞΗΣ

Αναφορά στα προβλήματα όπως θεσμικά – σύσταση νομικού προσώπου κ.λπ. - τεχνικά - μελέτες, εγκρίσεις κ.λ.π και άλλα.

Δεν υπάρχουν προβλήματα που πρέπει να επιλυθούν για την υλοποίηση της προτεινόμενης πράξης



3.5.3 ΧΡΟΝΟΔΙΑΓΡΑΜΜΑ ΟΛΟΚΛΗΡΩΣΗΣ ΤΗΣ ΠΡΑΞΗΣ	
ΣΤΑΔΙΟ ΕΞΕΛΙΞΗΣ	ΗΜΕΡΟΜΗΝΙΑ ΟΛΟΚΛΗΡΩΣΗΣ (εκτίμηση)
ΔΙΑΔΙΚΑΣΙΕΣ ΑΠΟΚΤΗΣΗΣ ΓΗΣ	ΔΕΝ ΑΠΑΤΕΙΤΑΙ
ΑΔΕΙΟΔΟΤΗΣΕΙΣ	ΕΧΟΥΝ ΟΛΟΚΛΗΡΩΘΕΙ
ΜΕΛΕΤΕΣ	ΕΧΟΥΝ ΟΡΙΣΤΙΚΟΠΟΙΗΘΕΙ ΚΑΙ ΕΓΚΡΙΘΕΙ
ΔΗΜΟΠΡΑΤΗΣΗ	06/2019
ΥΠΟΓΡΑΦΗ ΣΥΜΒΑΣΗΣ	08/2019
ΠΕΡΑΙΩΣΗ ΕΡΓΑΣΙΩΝ	07/2020
ΠΡΟΣΩΡΙΝΗ ΠΑΡΑΛΑΒΗ	01/2022
ΟΡΙΣΤΙΚΗ ΠΑΡΑΛΑΒΗ	01/2022
ΑΛΛΟ (ειδικότερα:)	

3.6 ΕΙΣΑΓΩΓΗ ΚΑΙΝΟΤΟΜΙΑΣ / ΤΠΕ ή ΠΙΛΟΤΙΚΩΝ ΚΑΙΝΟΤΟΜΩΝ ΕΦΑΡΜΟΓΩΝ

3.6.1 ΚΑΙΝΟΤΟΜΙΑ ΣΤΙΣ ΤΕΧΝΟΛΟΓΙΕΣ ΠΛΗΡΟΦΟΡΙΑΣ ΕΠΙΚΟΙΝΩΝΙΑΣ / ΠΙΛΟΤΙΚΕΣ ΚΑΙΝΟΤΟΜΕΣ ΕΦΑΡΜΟΓΕΣ

Περιγράφονται οι εργασίες - δαπάνες που περιλαμβάνονται στον Προϋπολογισμό της προτεινόμενης πράξης, οι οποίες αφορούν στην εισαγωγή καινοτομίας / ΤΠΕ ή πιλοτικών εφαρμογών. Η καινοτομία στις παρεμβάσεις δημοσίου χαρακτήρα μπορεί να συνδέεται με την αξιοποίηση των νέων τεχνολογιών και της έρευνας για τη δημιουργία βιοκλιματικών υποδομών, για τη χρήση νέων, φιλικών προς το περιβάλλον υλικών, για τη βελτίωση υφιστάμενων υπηρεσιών και διαδικασιών κ.α.

Η καινοτομία πρέπει να γίνει κατανοητή με την ευρεία έννοια του όρου. Η καινοτομία στις αγροτικές περιοχές μπορεί να συνεπάγεται μεταφορά και προσαρμογή των καινοτομιών που αναπτύχθηκαν αλλού, εκσυγχρονισμό των παραδοσιακών μορφών τεχνολογίας ή εξεύρεση νέων λύσεων σε μακροχρόνια αγροτικά προβλήματα τα οποία δεν κατέστη δυνατόν να επιλυθούν ικανοποιητικά και με βιώσιμο τρόπο από άλλες πολιτικές παρεμβάσεις.

Η προτεινόμενη πράξη δεν περιλαμβάνει στοιχεία που θα μπορούσαν να θεωρηθούν καινοτόμα καθώς πρόκειται για αναγκαίες μεν αλλά συμβατικές κατασκευές.

3.7 ΠΡΟΣΤΑΣΙΑ ΤΟΥ ΠΕΡΙΒΑΛΛΟΝΤΟΣ, ΣΥΜΒΟΛΗ ΣΤΟΝ ΜΕΤΡΙΑΣΜΟ ΚΑΙ ΣΤΗΝ ΠΡΟΣΑΡΜΟΓΗ ΣΤΗΝ ΚΛΙΜΑΤΙΚΗ ΑΛΛΑΓΗ

3.7.1 ΕΝΕΡΓΕΙΕΣ - ΔΑΠΑΝΕΣ ΠΡΟΣΤΑΣΙΑΣ ΠΕΡΙΒΑΛΛΟΝΤΟΣ

Αναφέρετε τις ενέργειες και το ύψος και το ποσοστό επί του συνόλου των δαπανών σχετικών με τη χρήση ή παραγωγή ανανεώσιμων πηγών ενέργειας (ΑΠΕ), (φωτοβολταϊκά, βιοντίζελ, βιοαέριο κ.λ.π.) που θα χρειαστείτε για την κάλυψη των αναγκών της επένδυσης.

Ως δαπάνες προστασίας του περιβάλλοντος θεωρούνται ενδεικτικά οι δαπάνες που αφορούν: α) τη χρήση ή παραγωγή ανανεώσιμων πηγών ενέργειας (ΑΠΕ), (φωτοβολταϊκά, βιοντίζελ, βιοαέριο κ.λ.π.) για την κάλυψη των αναγκών των μονάδων. β) την εξοικονόμηση ενέργειας, καθώς και εγκατάσταση συστημάτων περιβαλλοντικής διαχείρισης (π.χ. ISO 14.000, EMAS). γ) τη χρήση – εγκατάσταση – εφαρμογή συστήματος εξοικονόμησης ύδατος κλπ.

Η προτεινόμενη πράξη δεν αφορά σε χρήση ή παραγωγή ανανεώσιμων πηγών ενέργειας (ΑΠΕ).



3.8 ΣΥΜΒΑΤΟΤΗΤΑ ΠΡΟΤΕΙΝΟΜΕΝΗΣ ΠΡΑΞΗΣ ΜΕ ΤΗΝ ΤΟΠΙΚΗ ΑΡΧΙΤΕΚΤΟΝΙΚΗ

3.8.1 ΚΑΤΗΓΟΡΙΟΠΟΙΗΣΗ ΚΤΙΡΙΟΥ – ΟΙΚΙΣΜΟΥ

Συμπληρώνεται όταν απαιτείται στα πλαίσια της Υποδράσης ανάλογα και με την φύση της συγκεκριμένης πράξης για διατηρητέο ή παραδοσιακό κτίριο ή σε οικισμό που έχει χαρακτηριστεί ως παραδοσιακός σύμφωνα με το Π.Δ. «Περί χαρακτηρισμού ως παραδοσιακών οικισμών τινών του Κράτους και καθορισμού των όρων και περιορισμών δομήσεων των οικοπέδων αυτών» (ΦΕΚ 594Δ/13-11-78) όπως ισχύει.

	ΝΑΙ	ΟΧΙ
Διατηρητέο κτίριο		
Παραδοσιακό κτίριο		
Παραδοσιακός οικισμός		

Ο οικισμός του Χρυσού οριοθετήθηκε, με την υπ' αριθ. ΕΠΑ 10055/09-05-89 απόφαση Νομάρχη Σερρών (ΦΕΚ318Δ/24-05-1989), σύμφωνα με το Π.Δ.24.5.85. Με την αναφερόμενη απόφαση, ο οικισμός εντάχθηκε στις εξής επιμέρους κατηγορίες:

- α) ως προς τη θέση στο χώρο: Ούτε περιαστικός, παραλιακός, ούτε τουριστικός
- β) ως προς τον βαθμό προστασίας: ενδιαφέρων
- γ) ως προς τη δυναμικότητα: Στάσιμος
- δ) ως προς το βαθμό διασποράς: Συνεκτικός
- ε) ως προς το μέγεθος: Μεγάλος

3.8.2 ΤΕΚΜΗΡΙΩΣΗ ΑΡΧΙΤΕΚΤΟΝΙΚΟΥ ΚΑΙ ΙΣΤΟΡΙΚΟΥ ΕΝΔΙΑΦΕΡΟΝΤΟΣ

Αναφέρονται, όταν απαιτείται στα πλαίσια της Υποδράσης ή της συγκεκριμένης πράξης, στοιχεία και υλικό τεκμηρίωσης που αποδεικνύουν το αρχιτεκτονικό ή ιστορικό ενδιαφέρον του κτιρίου - το συγκεκριμένο πεδίο θα πρέπει να συμπληρώνεται και να συνοδεύεται από υλικό τεκμηρίωσης όπως δημόσια έγγραφα, ιστορικές πηγές, αναφορές σε εκδόσεις, βεβαιώσεις αρμοδίων υπηρεσιών, παρουσιάσεις σε μουσειακές συλλογές, κλπ.



4. ΠΡΟΥΠΟΛΟΓΙΣΜΟΣ ΠΡΟΤΕΝΟΜΕΝΗΣ ΠΡΑΞΗΣ

4.1 ΠΡΟΪΠΟΛΟΓΙΣΜΟΣ ΠΡΟΤΕΙΝΟΜΕΝΗΣ ΠΡΑΞΗΣ

4.1.1 ΤΕΧΝΙΚΗ ΠΕΡΙΓΡΑΦΗ ΕΡΓΑΣΙΩΝ ΤΗΣ ΠΡΑΞΗΣ

Περιγράφονται τα προτεινόμενα έργα υποδομής, περιβάλλοντος χώρου και κτιριακών εγκαταστάσεων με αναφορά σε εμβαδόν γηπέδων, μεγέθη κτιρίων κτλ. Η περιγραφή θα πρέπει να συνοδεύεται από τα κατάλληλα δικαιολογητικά όπως σχέδια υπογεγραμμένα από μηχανικό, αναλυτικές προμετρήσεις εργασιών, υπάρχουσες μελέτες, άδειες, εγκρίσεις κτλ.

Σε γενικές γραμμές με το προτεινόμενο έργο προβλέπονται να κατασκευαστούν 1.330 μέτρα νέων κρασιπέδων για την οριοθέτηση πεζοδρομίων και παρτεριών, 3.020 m² επιστρώσεων με διάφορες πλάκες (εκ των οποίων 200m² θα είναι πλάκες όδευσης τυφλών), 650m² διαστρώσεις σταμπωτού σκυροδέματος, θα διαστρωθούν 7.000 m² νέου ασφαλτοτάπητα, θα εγκατασταθούν νέα διακοσμητικά στοιχεία στα κατασκευαζόμενα πεζοδρόμια (πηγάδι, κρήνες, παγκάκια κλπ), θα φυτευτούν 79 νέα δέντρα και 88 θάμνοι. Η πρόταση συνοδεύεται με αναλυτικά στοιχεία προμετρήσεων, σχεδίων, αδειοδοτήσεων και κάθε αναγκαίο τεύχος τεκμηρίωσης των προτεινόμενων προς κατασκευή υποδομών.

4.1.2 ΠΕΡΙΓΡΑΦΗ ΕΡΓΑΣΙΩΝ ΠΡΟΜΗΘΕΙΑΣ ΜΗΧΑΝΟΛΟΓΙΚΟΥ, ΛΟΙΠΟΥ ΕΞΟΠΛΙΣΜΟΥ & ΜΕΛΕΤΩΝ -ΥΠΗΡΕΣΙΩΝ

Περιγράφονται τα προτεινόμενα έργα ανά κατηγορία που αφορούν προμήθεια μηχανολογικού ή λοιπού εξοπλισμού & μελετών – υπηρεσιών κ.α., με αναφορά στο μέγεθος και τεκμηρίωση της σκοπιμότητας του είδους και του ύψους των δαπανών, ώστε να συνάδουν με τη φύση, τους στόχους και την λειτουργικότητα του επενδυτικού σχεδίου.

Η προτεινόμενη πράξη δεν περιλαμβάνει εργασίες προμήθειας μηχανολογικού, λοιπού εξοπλισμού και μελετών υπηρεσιών και αφορά σε τεχνικό έργο.



4.1.3 ΠΙΝΑΚΑΣ ΠΡΟΫΠΟΛΟΓΙΣΜΟΥ ΠΡΑΞΗΣ - ΚΑΤΗΓΟΡΙΕΣ ΔΑΠΑΝΩΝ ΤΗΣ ΠΡΟΤΕΙΝΟΜΕΝΗΣ ΠΡΑΞΗΣ

Για την σωστή συμπλήρωση του παρακάτω πίνακα ο Δυνητικός Δικαιούχος θα πρέπει πρώτα να βρει στο παράρτημα της Πρόσκλησης και να συμπληρώσει το υπόδειγμα αναλυτικού προϋπολογισμού.

Στα έργα που εκτελούνται με Δημόσια Σύμβαση, συμπληρώνεται ο πίνακας με βάση τα σύνολα ανά κατηγορία υποέργου (Κατασκευή, Προμήθειες, Μελέτες, Υπηρεσίες, κτλ). Επιπλέον στα έργα που εκτελούνται με Δημόσια Σύμβαση ο δυνητικός Δικαιούχος δεν απαιτείται να συμπληρώσει το Υπόδειγμα του αναλυτικού προϋπολογισμού που δίνεται στο παράρτημα της Πρόσκλησης αλλά να επισυνάψει το Αναλυτικό Τιμολόγιο Μελέτης.

Επίσης στο Παράρτημα της πρόσκλησης δίδεται πίνακας τιμών οικοδομικών εργασιών ανά ομάδες και είδη εργασιών για την Κατηγορία Δαπάνης «Οικοδομικές Εργασίες». Στις περιπτώσεις προμήθειας εξοπλισμού ή υπηρεσίας εάν το μοναδιαίο (ανά τεμάχιο) κόστος αυτών υπερβαίνει, σε αξία τα 1.000€, απαιτούνται τρεις (3) συγκρίσιμες προσφορές, ενώ σε αντίθετη περίπτωση τουλάχιστον μία (1).

ΠΙΝΑΚΑΣ 4.1: ΠΡΟΫΠΟΛΟΓΙΣΜΟΥ ΠΡΑΞΗΣ

A/A	ΚΑΤΗΓΟΡΙΑ ΔΑΠΑΝΗΣ	ΠΟΣΟ ΧΩΡΙΣ ΦΠΑ	ΦΠΑ	ΣΥΝΟΛΙΚΟ ΠΟΣΟ
1	Κατασκευή (ανάπλαση)	435.483,87	104.516,13	540.000,00
ΣΥΝΟΛΙΚΟΣ ΠΡΟΫΠΟΛΟΓΙΣΜΟΣ ΠΡΑΞΗΣ		435.483,87	104.516,13	540.000,00

4.1.4 ΠΙΝΑΚΑΣ ΧΡΟΝΟΔΙΑΓΡΑΜΜΑΤΟΣ ΤΗΣ ΠΡΟΤΕΙΝΟΜΕΝΗΣ ΠΡΑΞΗΣ

Στο πίνακα που δίνεται αμέσως παρακάτω ο Δυνητικός Δικαιούχος θα πρέπει να συμπληρώσει το ποσοστό της συγκεκριμένης κατηγορίας δαπάνης που υπολογίζεται να εκτελεστεί στο συγκεκριμένο εξάμηνο. Στο συνολικό προϋπολογισμό συμπληρώνεται το συνολικό ποσοστό υλοποίησης του της πράξης ανά εξάμηνο.

ΠΙΝΑΚΑΣ 4.2: ΑΝΑΛΥΣΗ ΧΡΟΝΟΔΙΑΓΡΑΜΜΑΤΟΣ ΤΟΥ ΠΡΟΫΠΟΛΟΓΙΣΜΟΥ ΤΗΣ ΠΡΑΞΗΣ

A/A	ΚΑΤΗΓΟΡΙΑ ΔΑΠΑΝΗΣ	ΚΑΤΑΝΟΜΗ ΠΡΟΫΠΟΛΟΓΙΣΜΟΥ ΑΝΑ ΕΞΑΜΗΝΟ*					
		Α' ΕΞΑΜ.	Β' ΕΞΑΜ.	Γ' ΕΞΑΜ.	Δ' ΕΞΑΜ.	Ε' ΕΞΑΜ.	ΣΤ' ΕΞΑΜ.
1	Κατασκευή (ανάπλαση)	360.000,00	180.000,00				
ΣΥΝΟΛΙΚΟΣ ΠΡΟΫΠΟΛΟΓΙΣΜΟΣ ΠΡΑΞΗΣ ΚΑΤΑΝΟΜΗ ΑΝΑ ΕΞΑΜΗΝΟ		360.000,00	180.000,00				

5. ΧΡΗΜΑΤΟΔΟΤΙΚΟ ΣΧΗΜΑ – ΚΑΛΥΨΗ ΙΔΙΑΣ ΣΥΜΜΕΤΟΧΗΣ

5.1. ΧΡΗΜΑΤΟΔΟΤΙΚΟ ΣΧΗΜΑ

ΧΡΗΜΑΤΟΔΟΤΙΚΟ ΣΧΗΜΑ

(Συμπληρώνεται ο παρακάτω πίνακας σύμφωνα με τα στοιχεία που υποβλήθηκαν στο ΟΠΣΑΑ)

	ΠΙΝΑΚΑΣ 5.1 ΧΡΗΜΑΤΟΔΟΤΙΚΟ ΣΧΗΜΑ	ΠΟΣΑ (€)
	ΣΥΝΟΛΙΚΟΣ ΠΡΟΥΠΟΛΟΓΙΣΜΟΣ	540.000,00
	ΔΗΜΟΣΙΑ ΔΑΠΑΝΗ	540.000,00
	ΙΔΙΩΤΙΚΗ ΣΥΜΜΕΤΟΧΗ	0,00

5.2. ΙΔΙΩΤΙΚΗ ΣΥΜΜΕΤΟΧΗ

ΙΔΙΩΤΙΚΗ ΣΥΜΜΕΤΟΧΗ

Η ιδιωτική συμμετοχή του δικαιούχου, σε ότι αφορά τη πράξη, μπορεί να προέρχεται από ίδια κεφάλαια ή τραπεζικό δανεισμό ή/και συνδυασμό τους. Η απόδειξη της ιδιωτικής συμμετοχής δύναται να τεκμηριώνεται, είτε με υπεύθυνη δήλωση του δικαιούχου, είτε με σχετικό τραπεζικό έγγραφο.

	ΠΙΝΑΚΑΣ 5.2 ΑΝΑΛΥΣΗ ΙΔΙΩΤΙΚΗΣ ΣΥΜΜΕΤΟΧΗΣ	ΠΟΣΟΣΤΟ (%)	ΠΟΣΑ (€)
	Καταθέσεις		
	Μετοχές, ομόλογα, λοιποί άυλοι τίτλοι		
	Προσύμφωνα πώλησης ακινήτων		
	Για Νομικά Πρόσωπα: κερδοφορία ικανή να καλύψει την ίδια συμμετοχή ή δυνατότητα αύξησης μετοχικού κεφαλαίου, η οποία θα πρέπει να έχει ολοκληρωθεί πριν το πρώτο αίτημα πληρωμής του έργου		
	Για ΟΤΑ: απόφαση Δημοτικού Συμβουλίου για κάλυψη ιδιωτικής συμμετοχής		
	Τραπεζικός δανεισμός (πρόθεση δανειοδότησης)		
	Τραπεζικός δανεισμός (έγκριση/Σύμβαση δανείου)		
	ΣΥΝΟΛΟ ΙΔΙΩΤΙΚΗΣ ΣΥΜΜΕΤΟΧΗΣ		

6. ΣΤΟΙΧΕΙΑ ΓΙΑ ΤΟΝ ΥΠΟΛΟΓΙΣΜΟ ΤΩΝ ΚΟΙΝΩΝ ΔΕΙΚΤΩΝ ΠΑΡΑΚΟΛΟΥΘΗΣΗΣ ΚΑΙ ΑΞΙΟΛΟΓΗΣΗΣ

6.1. ΔΕΙΚΤΕΣ ΕΚΦΡΩΝ

Οι προτάσεις που θα υποβληθούν σε κάθε προκηρυσσόμενη δράση, θα πρέπει να συνεισφέρουν στην εκπλήρωση των παρακάτω δεικτών

ΠΙΝΑΚΑΣ 6.1: ΔΕΙΚΤΕΣ ΕΚΦΡΩΝ

Δείκτης εκφρών	Περιγραφή Δείκτη	Τιμή	Δράσεις που αφορά	Τρόπος Συμπλήρωσης
022	Αριθμός (πλήθος) φορέων υλοποίησης έργου	1	ΟΛΕΣ	ΔΙΚΑΙΟΥΧΟΣ
	Τύπος Δικαιούχου		ΟΛΕΣ	ΔΙΚΑΙΟΥΧΟΣ (επιλέγει ένα δεδομένο διάστασης)
	ΜΚΟ			
	ΟΤΔ			
	Δημόσιος Φορέας	X		
	ΜΜΕ			
Άλλο				
015	Πληθυσμός που επωφελείται από βελτιωμένες υπηρεσίες/υποδομές	1.568 κάτοικοι	ΟΛΕΣ	ΔΙΚΑΙΟΥΧΟΣ
AdO-6B.F	Θέσεις εργασίας - Γυναίκες που δημιουργούνται	0	ΟΛΕΣ	ΔΙΚΑΙΟΥΧΟΣ
AdO-6B.M	Θέσεις εργασίας - Άνδρες που δημιουργούνται	0	ΟΛΕΣ	ΔΙΚΑΙΟΥΧΟΣ
05	Συνολική έκταση (σε εκτάρια)		19.2.6.1.2	ΔΙΚΑΙΟΥΧΟΣ
	Συνολική έκταση (σε εκτάρια)		19.2.6.1.1	ΔΙΚΑΙΟΥΧΟΣ
AdO.ROAD	Μήκος οδοποιίας (km)		19.2.5.1	ΔΙΚΑΙΟΥΧΟΣ



